

Studiemiljøundersøgelsen 2015 - Diplomingeniør i Produktionsteknik

Syddansk Universitet, Det Tekniske Fakultet

Indledning

Denne rapport bygger på data fra studiemiljøundersøgelsen som er gennemført på hele SDU i 2015. Tallene i denne rapport er de uddannelsesspecifikke oplysninger for diplomingeniøruddannelsen i produktionsteknik. Ud af de 94 der har modtaget spørgeskemaet har 55 besvaret det, hvilket giver en svarprocent på 52 %.

Spørgsmål 1: Studiemiljø

De studerende er overordnet tilfredse med studiemiljøet (**figur 1**), og den gennemsnitlige vurdering er 6,8 på en skala fra 0-10. Dette ligger dog lidt under gennemsnittet på både TEK og SDU – se **figur 2**.

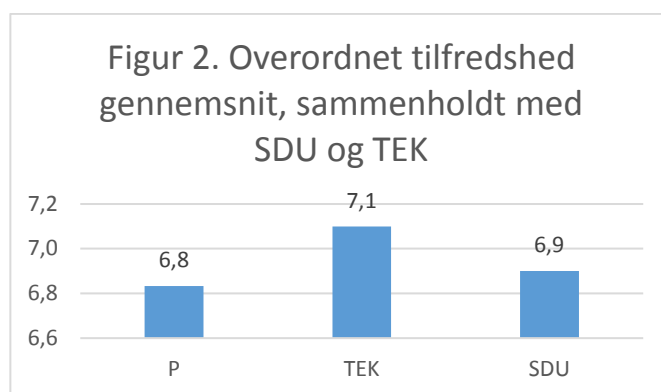
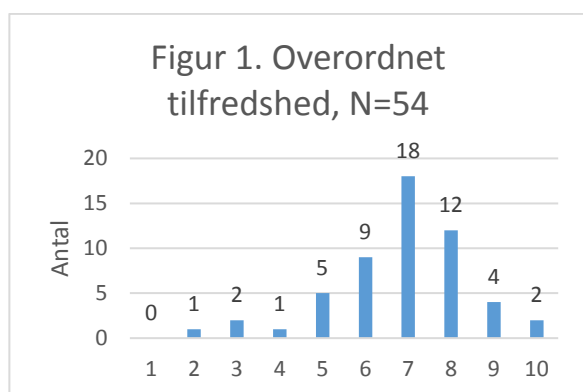

Spørgsmål 2: Studieaktivitet

94 % opfatter sig selv som fuldtidsstuderende, og de studerende bruger gennemsnitligt 35,8 timer om ugen på sit studie (**figur 3 & 4**). Gennemsnittet for alle uddannelserne er 35,9.

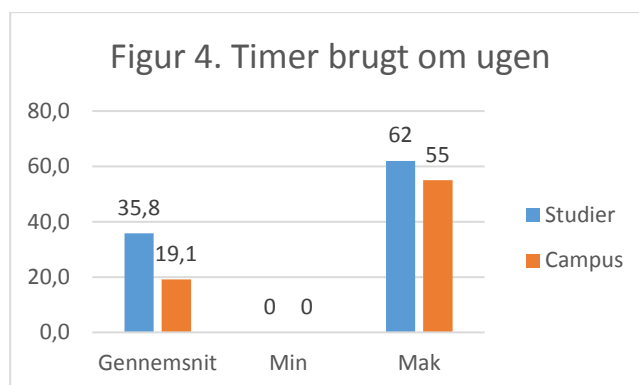
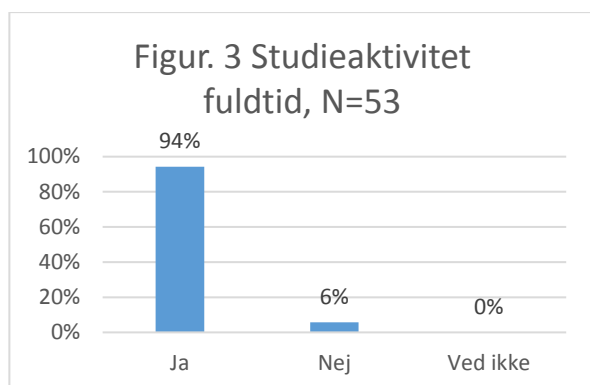

Spørgsmål 3a Faglige og sociale fællesskaber

De studerende vurderer generelt, at både de faglige og sociale fællesskaber er tilfredsstillende (**figur 5**). Dog er der en del, der ikke føler sig som en del af et socialt fællesskab. På spørgsmålet ”Du bedes vurdere følgende udsagn: - Studiet har bidraget til, at jeg føler mig som en del af et socialt fællesskab på universitetet” har 7 svarende til 14 % svaret at de er uenige. Derudover er der 11 (22 %) der svarer ”både-og” og 3 (5 %) der svarer ”ved ikke”.

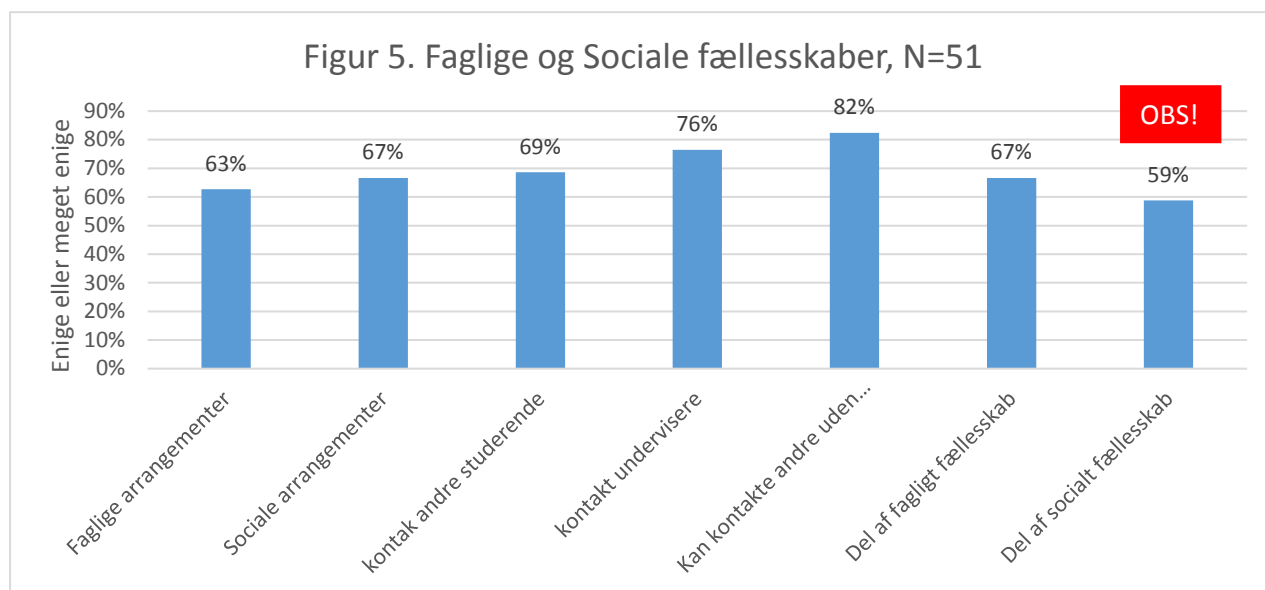

Spørgsmål 3b Læsegrupper

- **6 %** er ikke med i en **læsegruppe** – en enkelt savner en gruppe (**figur 6**). De studerende oplyser at de har både socialt og fagligt udbytte af at være i læsegrupperne, samt at det giver synergi og bedre indlæring.

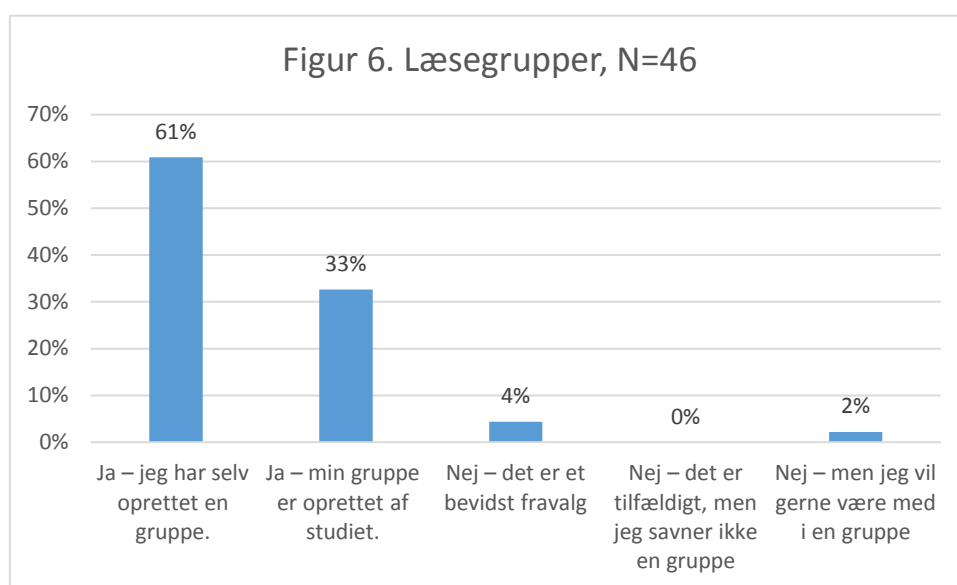

Spørgsmål 4a Trivsel

Størstedelen angiver at trives og være trygge på SDU. **6 %** svarende til 3 studerende angiver at føle sig **ensomme** (figur 7), og derudover er der **7** der svarer ”**både-og**”. Ingen angiver at være blevet udsat for krænkende adfærd, dog svarer 4 at de har kendskab til andre, som har været udsat for krænkende adfærd (figur 8).

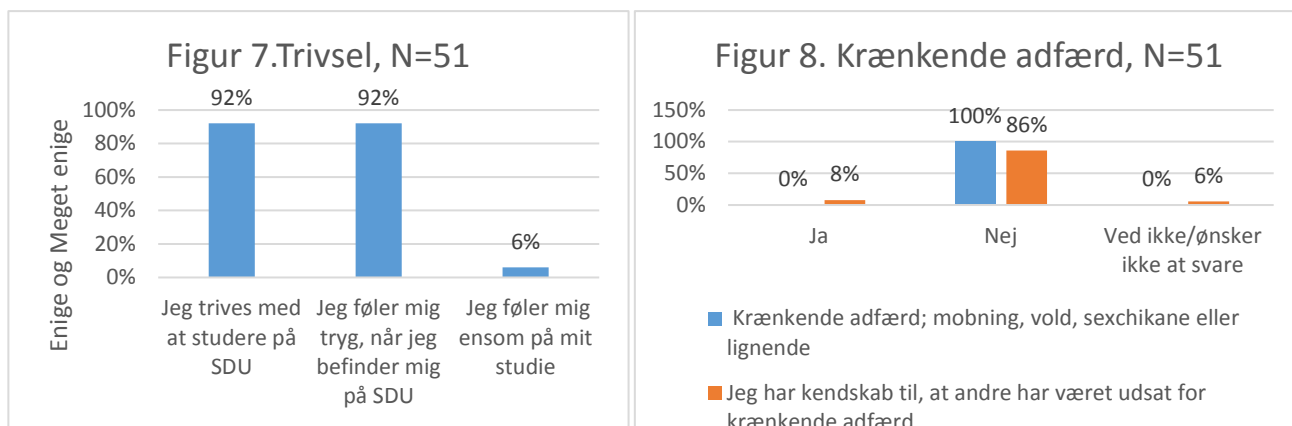

Spørgsmål 4b. Stress

- De studerende er blevet spurgt: ”Oplever du stærke stress-symptomer (såsom hjertebanken, mavesmerter, rastløshed, nedtrykthed m.v.) i forbindelse med dit studie? ”.
- Hertil svarer **32 %** at de oplever stress i forbindelse med **eksamen**. Der er samlet set **40 %** der angiver at **opleve stress** i forbindelse med studiet, enten i hverdagen, i forbindelse med eksamen eller begge dele – se **figur 9**.

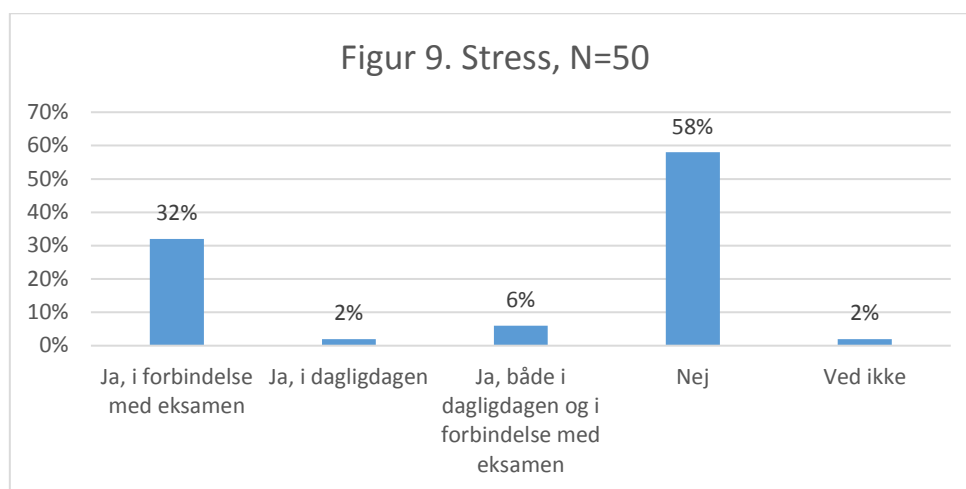

Spørgsmål 4c. Forventninger, der er svære at leve op til

- **47 %** angiver at opleve, at det er svært at leve op til **egne forventninger**, og ligeledes mener **25 %** at det er svært at leve op til forventningerne **fra studiet** - Se **figur 10**.

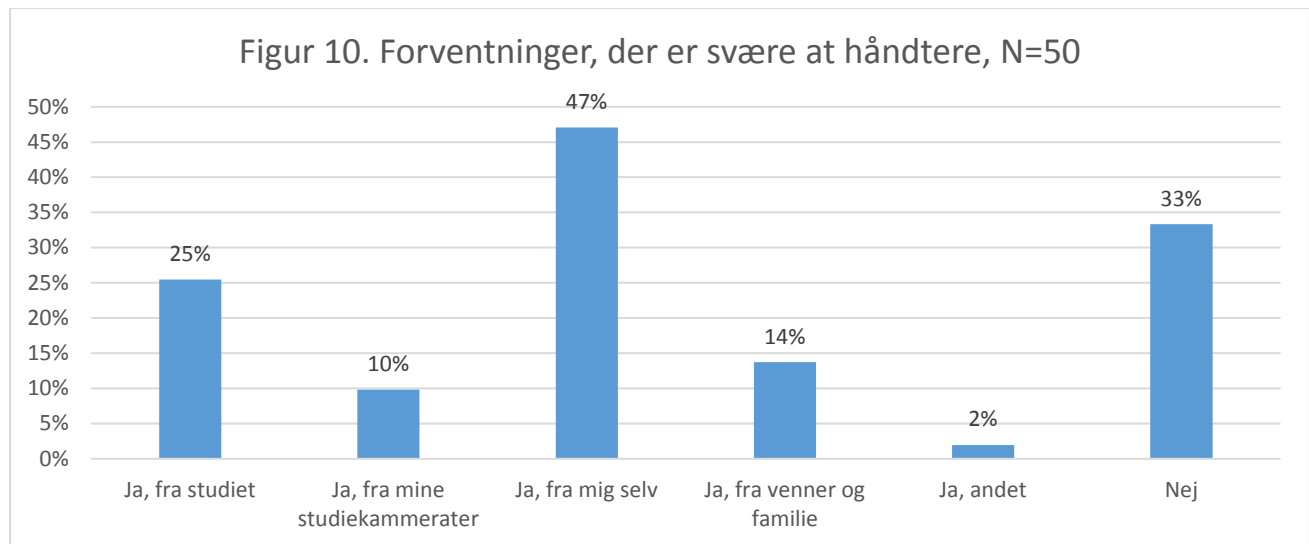

Spørgsmål 4d. Er der forhold i studiemiljøet, der får dig til at overveje at forlade studiet

- Der er **6 %** svarende til 3 studerende overvejer **at forlade studiet**.
- De studerende nævner **årsager** som dårlige undervisere og dårligt socialt sammenhold

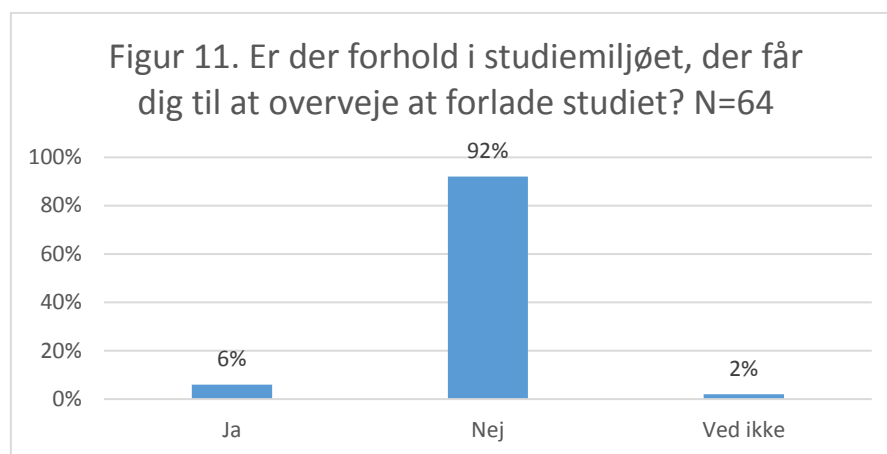

Spørgsmål 5 a. Information og kommunikation

Af figur 12 ses det at:

- **41 %** synes ikke at informationerne om **fagene** er tilfredsstillende. Dem der er uenige har 5 (10 %) svaret "uenig" og 13 (27 %) "både-og".
- **43 %** synes ikke at informationerne omkring muligheden for **vejledning** er tilfredsstillende. Af disse 43 % har 12 % svaret "ved ikke", og 18 % svaret "både-og", 10 % har svaret "uenig" og en enkelt har svaret "meget uenig".

